

Allgemeiner Hof Oberriet



Rechnung 2022

vom 1. Januar bis 31. Dezember 2022

Hofbürgerversammlung

Freitag, 31. März 2023 um 19:30 Uhr
in der Pfarrkirche Oberriet



Forstmitarbeiter Ralf Tobler, Marc Fallegger und Ruedi Ruppner mit dem für das Schwingfest angefertigten Brunnen

Allgemeiner Hof Oberriet

Einladung

zur ordentlichen Hofbürgerversammlung vom Freitag, **31. März 2023**, um 19:30 Uhr
in der **Pfarrkirche Oberriet**.

Traktanden

1. Wahl der Stimmenzähler
2. Vorlage der Jahresrechnung 2022 des Allgemeinen Hofes samt Bericht des Hofverwaltungsrates und Bericht der Geschäftsprüfungskommission
3. Budget 2023
4. Allgemeine Umfrage

Der Besuch der Versammlung ist für alle stimmfähigen Hofbürgerinnen und Hofbürger obligatorisch. Fehlende Stimmausweise können bei der Aktuarin Gächter Nicole, Grubachstrasse 4a, 9463 Oberriet, bezogen werden.

Die Jahresrechnung gelangt mit je einem Exemplar in jede Haushaltung der Stimmberechtigten.

Der Hofverwaltungsrat

Bericht des Hofverwaltungsrates über das Amtsjahr 2022

Geschätzte Hofbürgerinnen,
geschätzte Hofbürger

Der Hofverwaltungsrat orientiert Sie gerne über die wichtigsten Ereignisse im vergangenen Geschäftsjahr.

1. Allgemeines

Die laufenden Geschäfte und Aufgaben erledigte der Hofverwaltungsrat an zehn Sitzungen. Die Zusammenarbeit verlief stets in vorbildlicher Offenheit und kollegialem Einvernehmen. Im August 2022 fand die jährliche Alpbegehung mit der Geschäftsprüfungskommission statt.



Alpbegehung 05. August 2022

2. Bürgerversammlung 2022 / Urnenabstimmung 03. April 2022

Coronabedingt konnte auch die Bürgerversammlung 2022 nicht durchgeführt werden. Anstelle dieser gab es deshalb am 03. April 2022 eine Urnenabstimmung, an welcher allen Anträgen des Hofverwaltungsrates zugestimmt wurde.

Der Hofverwaltungsrat bedankt sich recht herzlich bei allen Bürgerinnen und Bürgern für das an der Abstimmung erwiesene Vertrauen.

3. Jahresrechnung 2022

Die Jahresrechnung 2022 schliesst mit einem operativen Gewinn von CHF 80'846.52 ab. Zusätzlich werden aus der Reserve für zusätzliche Abschreibungen CHF 4'000.00 entnommen

Budgetiert war ein Verlust von CHF 28'544.00. Darin ist die Entnahme aus den Reserven für zusätzliche Abschreibungen von CHF 4'000.00 bereits enthalten.

Aufgrund des positiven operativen Ergebnisses beantragt der Hofverwaltungsrat eine Einlage in die Ausgleichsreserve in der Höhe von CHF 80'000.00. Das Gesamtergebnis von CHF 4'846.52 wird auf die kumulierten Ergebnisse der Vorjahre übertragen.

Operatives Ergebnis	CHF	80'846.52
Entnahme aus Reserve für zusätzliche Abschreibungen	CHF	4'000.00
Einlage in Ausgleichsreserve	CHF	-80'000.00
Gesamtergebnis	CHF	4'846.52

Unter anderem haben Mehreinnahmen beim Holz- und Holzschnitzelverkauf, höhere Erträge Waldarbeiterkosten Dritte und höhere Beiträge von Bund und Kanton dazu beigetragen.



Alpbegehung 05. August 2022

4. Budget 2023

Das Budget für das Jahr 2023 rechnet bei einem Aufwand von CHF 707'294.00 und einem Ertrag von CHF 707'150.00 mit einem geringen Verlust von CHF 144.00. Darin sind die Entnahme von CHF 4'000.00 aus der Reserve für zusätzliche Abschreibungen sowie eine Entnahme aus der Ausgleichsreserve von CHF 8'500.00 enthalten.

Trotz der sehr angespannten finanziellen Lage in der Forstwirtschaft sind die Waldbesitzer weiterhin bestrebt, den Wald so zu pflegen, damit sich die Besucher möglichst gefahrlos darin bewegen und aufhalten können.

5. Referendums- und Initiativbegehren

Gemäss gültiger Gemeindeordnung sind für das Zustandekommen eines Referendums oder Initiativbegehrens die Unterschriften eines Zehntels der Stimmberechtigten erforderlich. Massgebend ist die Zahl der Stimmberechtigten anlässlich der letzten Erneuerungswahlen vom 29. November 2020. Stimmberechtigt waren damals 3'715 Personen. Das Quorum beträgt demnach 372 Unterschriften.

6. Wald und Forstwirtschaft

Dank kaltem und eher trockenem Wetter zu Jahresbeginn konnte die Holznutzung weitgehend nach Plan ausgeführt werden. Durch teils vereiste Strassen kam es im Frühling zu Verzögerungen bei der Bereitstellung von Brennholzlosen. Das Nutzholz konnte weitgehend an die heimischen Sägereien Haltinner und Fenk verkauft werden.

Der Ukrainekrieg und die damit gestiegenen Strom, Gas- und Erdölpreise haben auch Auswirkungen auf den Holzmarkt. Laufend berichteten die Medien über die zu erwartende Energieknappheit. Besonders dürres Brennholz wurde dann ab den Sommerferien auch zur Mangelware. Die hohe Inflation und die Energiekrise haben die gesamte europäische Wirtschaft stark eingebremst. Bereits seit dem Herbst erschweren wieder rückläufige Märkte den Absatz von Rundholz. Die gestiegenen Energiepreise führen aber auch dazu, dass wieder vermehrt Projekte mit nachhaltigen Rohstoffen wie Hackschnittel geprüft und sicher auch in den nächsten Jahren realisiert werden.

Die extremen Temperaturen und die über die Sommermonate anhaltende Trockenheit wirken sich auch auf die Waldbäume aus. Weil die Bäume zu wenig Wasser aufnehmen können, nimmt die Widerstandskraft gegen Schädlinge stark ab. Speziell die Fichte kann wieder vermehrt durch den Borkenkäfer befallen werden.



Kurs Forstpersonal

7. Personal / Weiterbildung

Marc Fallegger hat im August 2022 die Forstwartlehre erfolgreich abgeschlossen. Er wird mit einem befristeten Arbeitsvertrag für ein Jahr beim Forstbetrieb weiter beschäftigt.



Marc Fallegger, erfolgreicher Lehrabgänger

Das Forstpersonal hat im Juni 2022 an einem halbtägigen Kurs teilgenommen. Dabei ging es um die Instruktion und Handhabung von einem fernbedienten Fällkeil. Gerade das Fällen von Bäumen mit viel Totholz kann für den Forstwart zum Teil extrem gefährlich sein.

Nach über 37 Jahren beim St. Galler Forstdienst wurde der Kantonsoberrforster August Ammann Ende November 2022 pensioniert. Die Regierung wählte Caroline Heiri als neue Kantonsoberrforsterin. Somit wird künftig erstmals eine Frau den Kantonalen Forstdienst leiten.

Am 16. Oktober 2022 ist Thomas Ammann im Alter von 58 Jahren an den Folgen einer Krebserkrankung gestorben. Thomas Ammann war Präsident von Wald St. Gallen. Mit ihm verliert der Wald einen gut vernetzten und starken Kämpfer.

8. Abbruch von Zäunen

Für den Rückbau von Stacheldrahtzäunen im Wald und entlang von Waldrändern stellte die Waldregion 2 den Grundbesitzern einen finanziellen Beitrag pro Laufmeter zur Verfügung. Die eingereichten Gesuche wurden im Frühling genehmigt. Bis Ende 2022 sind somit auf den Ortsgemeindealpen in Oberriet bereits rund 6 Kilometer Stacheldrahtzäune zurückgebaut worden.

9. Holzbrunnen für Schwingfest

Das Rheintal-Oberländer Verbandsschwingfest konnte am 3. April 2022 auf der Sportanlage Bildstöckli in Oberriet durchgeführt werden. Bei winterlich kaltem Wetter haben rund 3200 Zuschauer dem Schwingfest beigewohnt. Der Holzbrunnen wurde vom Forstteam Allgemeiner Hof Oberriet hergestellt. Gestiftet wurde der Brunnen von den Ortsgemeinden.



Holzbrunnen Schwingfest

10. Behördenanlass

Einmal in vier Jahren, also in einer Legislaturperiode, lädt der Hofverwaltungsrat die Vertreter von Schulen, Kirchen, Ortsgemeinden und der politischen Gemeinde zu einem Informationsanlass ein. Hofpräsident Harald Herrsche durfte am Freitagabend 23. September 2022 über 70 Personen zu diesem Anlass begrüßen.



Behördenanlass 23. September 2022

Bei einer Betriebsführung bei der Sägerei Haltinner informierte der Revierförster über die aktuelle Holzmarktlage. Der heimische Baustoff Holz wird zunehmend beim Bau von grösseren Gebäuden angewendet. Gerade die Behörden können sich bei öffentlichen Bauprojekten frühzeitig für die Verwendung von heimischem Holz einbringen. An einem weiteren Posten zeigte der Jagdobmann der Jagdgesellschaft Harderwald, Theo Dietschi, den

Teilnehmern auf, wie der Mensch den Wald in den letzten Jahren immer stärker in der Freizeit nutzt. Das ist nicht falsch, bedingt aber, dass die Beteiligten sich gegenseitig respektieren, den Dialog pflegen und bei Problemen faire Lösungen suchen. Im Anschluss an den Informationsteil traf man sich im Forstwerkhof Mettlen zu einem feinen Nachtessen. Bei angeregten Gesprächen liess man den Abend gemütlich ausklingen.



Behördenanlass: Betriebsführung Sägerei Haltinner

11. Waldstrassen

Durch den schneearmen Winter und die zum Teil sehr trockene Witterung ab dem Frühling gab es keine aussergewöhnlichen Ereignisse an den Strassen. Auch die Starkniederschläge vom 19. August 2022 führten zu keinen nennenswerten Schäden. Eher problematisch ist zurzeit die Beschaffung von geeignetem Kies für den Unterhalt der Naturstrassen.



Biberschaden

12. Biberschäden

Die Ausbreitung des Bibers hat zunehmend auch Auswirkungen auf den Lebensraum Wald. Besonders in den Naherholungsgebieten gibt es vermehrt Situationen, wo angefressene Bäume wegen der Sicherheit kurzfristig gefällt werden müssen.

13. Alp Sämtis / Alptag 2022

Die Alp Sämtis konnte auch dieses Jahr wieder mit 142 Tieren bestossen werden. Am 21. Mai 2022 fand die Alpauffahrt statt.

Die Sömmerung auf der Alp Sämtis dauerte 14 Wochen. Am 27. August 2022 kehrten die Tiere ins Tal zurück.

Der Arbeitseinsatz auf der Alp Sämtis konnte am 14. Mai 2022 durchgeführt werden. Rund 50 freiwillige Helferinnen und Helfer haben einmal mehr wichtige Arbeiten für die Alperhaltung ausgeführt.

Durch Unwetter Anfang Juli 2022 und Mitte August 2022 sind diverse Schäden auf der Alp entstanden.

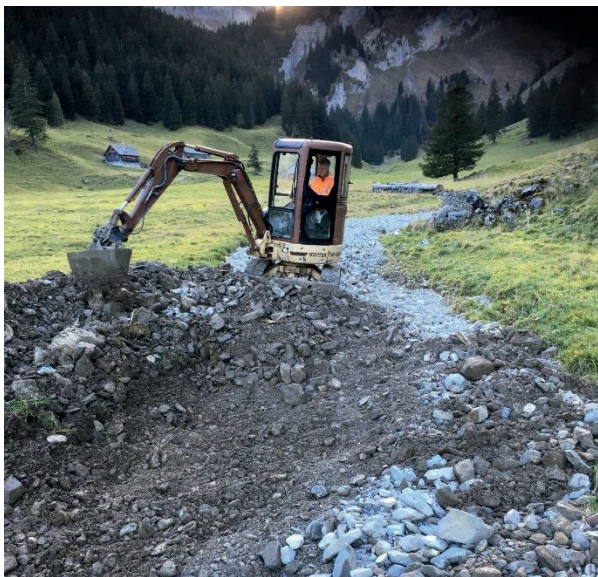

Aufräumarbeiten auf der Alp

Auch im vergangenen Jahr konnte die Alphütte Vorderes Recht gut vermietet werden. Ein grosser Dank an Elisabeth und Armin Loher für ihren unermüdlichen Arbeitseinsatz.

Albert und Agnes Gmünder haben auch im letzten Sommer die Tiere auf der Alp betreut und werden auch in Zukunft als Hirtenpaar zur Verfügung stehen. Der Hofverwaltungsrat dankt ihnen und dem Alpmeister Daniel Langenegger herzlich für ihren grossen Arbeitseinsatz zum Wohle der Tiere auf der Alp und freut sich auf eine weiterhin gute und erfolgreiche Zusammenarbeit.

14. Alptag 2023 Alp Sämtis

Der diesjährige Alptag findet bei jeder Witterung am 13. Mai 2023 statt. Der Hofverwaltungsrat freut sich, auch dieses Jahr wieder viele Freiwillige begrüssen zu dürfen.

15. Alpgottesdienst 5. August 2023

Anlässlich des 10 Jahr Gedenkens an die Erstellung des Alpkreuzes wird am Samstag, 5. August 2023 auf der Alp Sämtis eine Messe mit Bischof Markus Büchel gefeiert.

16. Kulturelles

Aus der laufenden Rechnung wurden im letzten Jahr an 25 Studierende und Lernende Stipendienbeiträge von CHF 2'700.00 gewährt.

Die Gesuche um Stipendienbeiträge sind gemäss Reglement bis zum 30. Mai des laufenden Jahres beim Allgemeinen Hof Oberriet abzugeben. Später eingereichte Gesuche können nicht mehr berücksichtigt werden. Wie im Vorjahr erhalten jene, welche am Alptag teilnehmen, CHF 200.00, alle anderen CHF 100.00. Zu beachten ist, dass das Stipendienreglement überarbeitet wurde. Dieses untersteht zum aktuellen Zeitpunkt noch dem fakultativen Referendum.

17. Dank

Der Hofverwaltungsrat dankt allen, welche im letzten Jahr ihre Dienste dem Allgemeinen Hof Oberriet zur Verfügung stellten. Einen besonderen Dank verdienen unsere Forstwarte sowie Revierförster Röbi Kobler und alle Funktionäre für ihre wertvolle Mitarbeit.

Ihnen, geschätzte Hofbürgerinnen und Hofbürger, gebührt der Dank für die Unterstützung und das erwiesene Vertrauen in den Verwaltungsrat.

Es freut uns, Sie an der Hofbürgerversammlung am:

**Freitag, 31. März 2023 – 19:30 Uhr
(vor der Gemeindeversammlung)**

In der Pfarrkirche Oberriet begrüssen zu dürfen.

Hofverwaltungsrat Oberriet

Der Präsident:
Harald Herrsche

Die Aktuarin:
Nicole Gächter

ERFOLGSRECHNUNG		Budget 2022		Rechnung 2022		Budget 2023	
		Aufwand	Ertrag	Aufwand	Ertrag	Aufwand	Ertrag
0	ALLGEMEINE VERWALTUNG	55'300.00	1'000.00	55'495.45	2'000.00	51'150.00	1'000.00
110	Bürgerversammlung, Abstimmungen, Wahlen	13'000.00		13'257.15		7'400.00	
3000.00	Sitzungs- und Taggelder, Löhne, Entschädigungen	1'500.00		1'240.00		400.00	
3102.00	Drucksachen, Publikationen	7'000.00		6'798.00		5'000.00	
3130.00	Porti, Telefon-, Bank- und Postgebühren	4'500.00		5'029.15		2'000.00	
3170.00	Reisekosten und Spesen			190.00			
111	Geschäftsprüfungskommission, Revisionsstelle	600.00		659.00		1'050.00	
3000.00	Sitzungs- und Taggelder, Löhne, Entschädigungen	500.00		450.00		450.00	
3170.00	Reisekosten und Spesen	100.00		209.00		600.00	
120	Verwaltungsrat	12'600.00		13'928.10		16'600.00	
3000.00	Sitzungs- und Taggelder, Löhne, Entschädigungen	10'000.00		11'365.00		14'000.00	
3050.00	AG-Beiträge AHV, IV, EO, ALV, Verwaltungskosten	400.00		411.60		400.00	
3130.00	Porti, Telefon-, Bank- und Postgebühren	500.00		502.00		500.00	
3161.00	Mieten, Benutzungskosten Mobilien	1'500.00		1'500.00		1'500.00	
3170.00	Reisekosten und Spesen	200.00		149.50		200.00	
121	Öffentliche Anlässe	6'500.00		5'068.85	1'000.00	3'500.00	
3130.05	Diverse Anlässe	5'500.00		4'148.85		2'500.00	
3636.00	Verbands-/Behördenbeiträge, Mitgliedschaften	1'000.00		920.00		1'000.00	
4260.00	Rückerstattungen und Kostenbeteiligungen Dritter				1'000.00		
220	Allgemeine Verwaltung	22'600.00	1'000.00	22'582.35	1'000.00	22'600.00	1'000.00
3010.00	Löhne des Verwaltungs- und Betriebspersonals	11'500.00		11'620.00		11'500.00	
3050.00	AG-Beiträge AHV, IV, EO, ALV, Verwaltungskosten	1'100.00		1'080.20		1'100.00	
3053.00	AG-Beiträge an Unfallversicherungen	200.00		146.75		200.00	
3099.00	Übriger Personalaufwand	500.00		1'852.85		500.00	
3100.00	Büromaterial	500.00		255.05		500.00	
3130.00	Porti, Telefon-, Bank- und Postgebühren	500.00		748.45		500.00	
3130.04	Homepage	500.00		320.00		500.00	
3132.00	Honorare ext. Berater, Gutachter, Fachexperten etc.	400.00		135.00		400.00	
3132.01	Datenschutzfachstelle	200.00		215.40		200.00	
3134.00	Sachversicherungsprämien	1'000.00		1'071.00		1'000.00	
3151.00	Unterh. App./Masch./Geräte/Fahrzeuge/Werkz.	1'000.00		743.15		1'000.00	
3161.00	Mieten, Benutzungskosten Mobilien	3'000.00		2'860.00		3'000.00	
3170.00	Reisekosten und Spesen	1'200.00		914.70		1'200.00	
3171.00	Verwaltungsausflug, Alpbegehung	1'000.00		619.80		1'000.00	
4260.01	Verwaltungskostenanteil Alp Sämtis		1'000.00		1'000.00		1'000.00

ERFOLGSRECHNUNG		Budget 2022		Rechnung 2022		Budget 2023	
		Aufwand	Ertrag	Aufwand	Ertrag	Aufwand	Ertrag
2	BILDUNG	2'500.00		2'700.00		2'500.00	
2300	Stipendien	2'500.00		2'700.00		2'500.00	
3637.00	Stipendienbeiträge	2'500.00		2'700.00		2'500.00	
6	VERKEHR	55'000.00	41'500.00	58'276.55	47'887.45	59'000.00	46'500.00
6150	Waldstrassen		1'500.00		1'410.00		1'500.00
4260.00	Rückerstattungen und Kostenbeteiligungen Dritter		1'500.00		1'410.00		1'500.00
6151	Seitenstrassen 3. Klasse	15'000.00		13'183.05		14'000.00	
3101.00	Betriebs-, Verbrauchsmaterial	4'000.00		452.35		2'000.00	
3900.00	intern verr. Materialkosten	4'000.00		3'423.10		3'000.00	
3910.00	intern verr. Arbeiterkosten	7'000.00		9'307.60		9'000.00	
6152	Hauptstrassen 2. Klasse	40'000.00	40'000.00	45'093.50	46'477.45	45'000.00	45'000.00
3101.00	Betriebs-, Verbrauchsmaterial	1'000.00				1'000.00	
3900.00	intern verr. Materialkosten	7'000.00		6'022.80		7'000.00	
3910.00	intern verr. Arbeiterkosten	32'000.00		39'070.70		37'000.00	
4260.00	Rückerstattungen und Kostenbeteiligungen Dritter		40'000.00		46'477.45		45'000.00
7	UMWELTSCHUTZ UND RAUMORDNUNG	8'500.00	8'500.00	7'274.05	7'274.05	8'500.00	8'500.00
7500	Bepflanzung + Unterhalt A13	8'500.00	8'500.00	7'274.05	7'274.05	8'500.00	8'500.00
3101.00	Betriebs-, Verbrauchsmaterial	500.00				500.00	
3109.02	Aufwand Transport	500.00		324.75		500.00	
3900.00	intern verr. Materialkosten	2'500.00		2'071.80		2'500.00	
3910.00	intern verr. Arbeiterkosten	5'000.00		4'877.50		5'000.00	
4250.00	Heuverkauf		500.00		640.80		500.00
4390.00	Entnahme Unterhalt A13		8'000.00		6'633.25		8'000.00
8	VOLKSWIRTSCHAFT	562'544.00	600'000.00	558'439.55	702'547.25	586'144.00	637'900.00
8121	Landwirtsch. Grundstücke	1'500.00	200.00	576.10	215.00	1'000.00	200.00
3137.00	Steuern und Abgaben	1'500.00		576.10		1'000.00	
4470.00	Pachtzinsen		200.00		215.00		200.00
8130	Beiträge, Viehschauen	500.00		500.00		500.00	
3635.00	Beitrag an Viehschau	500.00		500.00		500.00	

ERFOLGSRECHNUNG		Budget 2022		Rechnung 2022		Budget 2023	
		Aufwand	Ertrag	Aufwand	Ertrag	Aufwand	Ertrag
8180	Alp Sämtis	62'500.00	59'800.00	61'071.05	60'562.50	48'600.00	58'700.00
3010.00	Löhne des Verwaltungs- und Betriebspersonals	20'000.00		21'360.00		20'000.00	
3050.00	AG-Beiträge AHV, IV, EO, ALV, Verwaltungskosten	1'500.00		1'797.65		1'500.00	
3053.00	AG-Beiträge an Unfallversicherungen	300.00		264.75		300.00	
3055.00	AG-Beiträge an Krankentaggeldversicherungen	200.00		203.60		300.00	
3099.00	Übriger Personalaufwand	500.00		865.60		500.00	
3101.00	Betriebs-, Verbrauchsmaterial	3'000.00		3'186.25		3'000.00	
3109.00	Uebriger Material- und Warenaufwand	500.00				500.00	
3111.00	Anschaff. App./Masch./Geräte/Fahrzeuge/Werkz.	1'000.00		365.55		1'000.00	
3130.02	Verwaltungskostenanteil Alp Sämtis	1'000.00		1'000.00		1'000.00	
3134.00	Sachversicherungsprämien	3'500.00		3'832.70		3'500.00	
3137.00	Steuern und Abgaben	1'000.00		1'079.00		1'000.00	
3137.01	Schlüsselgebühr, Perimeterbeiträge	800.00		814.00		800.00	
3141.00	Strassenunterhalt	500.00		1'185.00		500.00	
3144.00	Baulicher Unterhalt	20'000.00		13'119.50		6'000.00	
3145.00	Unterhalt Alpweiden	3'000.00		6'248.40		3'000.00	
3151.00	Unterh. App./Masch./Geräte/Fahrzeuge/Werkz.	200.00		138.35		200.00	
3170.00	Reisekosten und Spesen	1'000.00		1'020.00		1'000.00	
3170.01	Spesen Alpauf-/abfahrt	1'500.00		1'206.80		1'500.00	
3170.02	Alptag	3'000.00		3'385.70		3'000.00	
3510.00	Einlagen in Spezialfinanzierungen EK			-1.80			
4260.02	Viehversicherung, Seuchenkasse		1'000.00		802.50		1'000.00
4470.01	Grasrechte		21'500.00		24'223.00		22'000.00
4470.02	Vermietung Alphütte		7'000.00		4'800.00		5'000.00
4631.01	Sömmerungsbeiträge		29'500.00		29'737.00		29'500.00
4631.02	Strassenbeitrag Bezirk Rüte		800.00		1'000.00		1'200.00
8200	Forstwirtschaft	498'044.00	540'000.00	496'292.40	641'769.75	536'044.00	579'000.00
3010.00	Löhne des Verwaltungs- und Betriebspersonals	180'000.00		181'386.30		204'000.00	
3040.00	Kinder- und Ausbildungszulagen	11'000.00		11'040.00		11'000.00	
3050.00	AG-Beiträge AHV, IV, EO, ALV, Verwaltungskosten	15'000.00		15'283.45		17'000.00	
3052.00	AG-Beiträge an Pensionskasse	6'500.00		6'911.65		7'000.00	
3053.00	AG-Beiträge an Unfallversicherungen	8'500.00		8'652.00		8'500.00	
3055.00	AG-Beiträge an Krankentaggeldversicherungen	900.00		937.85		900.00	
3090.00	Aus- und Weiterbildung des Personals	2'000.00		50.00		2'000.00	
3099.00	Übriger Personalaufwand	1'000.00		1'816.00		1'000.00	
3101.00	Betriebs-, Verbrauchsmaterial	8'000.00		6'547.80		7'000.00	
3101.01	Saatgut und Pflanzen	12'000.00		18'283.50		8'000.00	
3101.02	Treibstoffe, Energie und Schmierstoffe	14'000.00		13'960.40		13'000.00	
3101.50	Ankauf Holzverwertungsbetrieb	4'000.00		6'891.95		4'000.00	
3101.60	Ankauf Holz	2'000.00		817.90		2'000.00	
3101.70	Ankauf Holzschnitzel	4'000.00		5'005.90		6'000.00	
3109.00	Uebriger Material- und Warenaufwand	500.00		34.45		500.00	

ERFOLGSRECHNUNG	Budget 2022		Rechnung 2022		Budget 2023	
	Aufwand	Ertrag	Aufwand	Ertrag	Aufwand	Ertrag
3109.01 Aufwand Holzschnitzel	42'000.00		37'714.15		42'000.00	
3109.02 Aufwand Transport	13'000.00		9'349.35		12'000.00	
3110.00 Anschaffung Mobiliar	500.00				500.00	
3111.00 Anschaff. App./Masch./Geräte/Fahrzeuge/Werkz.	5'000.00		6'456.75		5'000.00	
3112.00 Anschaffung Sicherheitsausrüstung	2'000.00		1'861.00		2'000.00	
3120.00 Wasser, Energie, Heizmaterialien	1'200.00		1'081.70		1'200.00	
3130.00 Porti, Telefon-, Bank- und Postgebühren	1'500.00		1'582.55		1'500.00	
3130.01 Dienstleistungen Dritter	14'000.00		15'276.05		30'000.00	
3130.03 Verrechnete Personalkosten/Revierbeförderung	51'000.00		50'870.60		51'000.00	
3130.05 Diverse Anlässe	500.00				500.00	
3133.00 Informatik Nutzungsaufwand	2'000.00		1'970.90		2'000.00	
3134.00 Sachversicherungsprämien	12'000.00		11'717.95		12'000.00	
3137.00 Steuern und Abgaben	2'000.00		1'579.00		2'000.00	
3144.01 Unterhalt Werkhof	2'000.00		2'332.05		2'000.00	
3151.00 Unterh. App./Masch./Geräte/Fahrzeuge/Werkz.	8'000.00		6'296.35		7'000.00	
3151.01 Unterhalt Rückefahrzeug	7'000.00		9'833.20		7'000.00	
3151.02 Unterhalt Mobilseilkran	2'000.00				2'000.00	
3151.03 Unterhalt Bagger	2'000.00		1'767.45		2'000.00	
3160.00 Miete und Pacht	200.00		200.00		200.00	
3161.00 Mieten, Benutzungskosten Mobilien	500.00				500.00	
3170.00 Reisekosten und Spesen	1'000.00		195.00		1'000.00	
3199.00 Uebriger Betriebsaufwand	1'000.00		964.30		1'000.00	
3300.05 Abschreibung Bagger	13'344.00		13'344.00		13'344.00	
3300.06 Abschreibung Traktor	9'900.00		9'900.00		9'900.00	
3631.00 Beförderung/LK2	11'000.00		10'742.00		11'000.00	
3631.01 Anteil OG Waldbewirtschaftungsvertrag	15'000.00		15'000.00		15'000.00	
3631.02 SHF-Ablieferungen, Verbandsbeiträge und Div.	6'500.00		5'794.95		8'000.00	
3634.00 Unterhaltsperimeter	2'500.00		2'843.95		2'500.00	
4250.10 Holzverkauf		85'000.00		121'877.75		95'000.00
4250.11 Holzschnitzelverkauf		95'000.00		105'937.95		105'000.00
4250.12 Holzverarbeitungsbetrieb Verkäufe		7'000.00		8'339.25		7'000.00
4250.13 Pflanzenverkauf		10'000.00		15'712.95		6'000.00
4260.00 Rückerstattungen und Kostenbeteiligungen Dritter		15'000.00		13'271.90		15'000.00
4260.03 Zollrückerstattung		3'500.00		3'994.65		3'500.00
4309.00 Ertrag Waldarbeiterkosten Dritte		175'000.00		182'277.60		180'000.00
4309.01 Ertrag Waldarbeiterkosten OG - Waldbewirtschaftung		5'000.00		9'663.20		6'000.00
4309.02 Ertrag Waldreservat Schwammtobel				2'390.00		2'000.00
4470.03 Vermietung Geräteunterstand		1'000.00		1'080.00		1'000.00
4630.00 Beiträge Bund + Kanton		86'000.00		112'451.00		95'000.00
4900.00 intern verr. Materialkosten		13'500.00		11'517.70		12'500.00
4910.00 intern verr. Arbeiterkosten		44'000.00		53'255.80		51'000.00

ERFOLGSRECHNUNG		Budget 2022		Rechnung 2022		Budget 2023	
		Aufwand	Ertrag	Aufwand	Ertrag	Aufwand	Ertrag
9	FINANZEN UND STEUERN		4'300.00		7'323.37		13'250.00
9610	Zinsen		100.00		633.52		600.00
4400.00	Zinsen flüssige Mittel		100.00		113.90		100.00
4402.00	Zinsen Finanzauslagen				519.62		500.00
9690	Finanzvermögen, übrige				2'537.50		
4440.00	Wertberichtigungen Anlagen FV				2'537.50		
9710	Rückverteilung aus CO2-Abgabe		200.00		152.35		150.00
4699.00	Rückverteilungen		200.00		152.35		150.00
9990	Abschluss		32'544.00	80'846.52			12'644.00
3894.00	Einlagen in die Ausgleichsreserve			80'000.00			
4891.00	Entnahme Reserve zusätzliche Abschreibung Bagger		4'000.00		4'000.00		4'000.00
4894.00	Entnahmen aus Ausgleichsreserve						8'500.00
9000.00	Ertragsüberschuss			4'846.50			
9000.10	Aufwandüberschuss		28'544.00				144.00
Zusammenzug nach funktionaler Gliederung							
0	ALLGEMEINE VERWALTUNG	55'300.00	1'000.00	55'495.45	2'000.00	51'150.00	1'000.00
1	Legislative und Exekutive	32'700.00		32'913.10	1'000.00	28'550.00	
2	Allgemeine Dienste	22'600.00	1'000.00	22'582.35	1'000.00	22'600.00	1'000.00
2	BILDUNG	2'500.00		2'700.00		2'500.00	
23	Berufliche Grundbildung	2'500.00		2'700.00		2'500.00	
6	VERKEHR	55'000.00	41'500.00	58'276.55	47'887.45	59'000.00	46'500.00
61	Strassenverkehr	55'000.00	41'500.00	58'276.55	47'887.45	59'000.00	46'500.00
7	UMWELTSCHUTZ UND RAUMORDNUNG	8'500.00	8'500.00	7'274.05	7'274.05	8'500.00	8'500.00
75	Arten- und Landschaftsschutz	8'500.00	8'500.00	7'274.05	7'274.05	8'500.00	8'500.00
8	VOLKSWIRTSCHAFT	562'544.00	600'000.00	558'439.55	702'547.25	586'144.00	637'900.00
81	Landwirtschaft	64'500.00	60'000.00	62'147.15	60'777.50	50'100.00	58'900.00
82	Forstwirtschaft	498'044.00	540'000.00	496'292.40	641'769.75	536'044.00	579'000.00
9	FINANZEN UND STEUERN		4'300.00		7'323.37		13'250.00
96	Vermögens- und Schuldenverwaltung		100.00		3'171.02		600.00
97	Rückverteilungen		200.00		152.35		150.00
99	Nicht aufgeteilte Posten		4'000.00	76'000.00			12'500.00
Nettoergebnis			28'544.00	4'846.50			144.00

ERFOLGSRECHNUNG		Budget 2022		Rechnung 2022		Budget 2023	
		Aufwand	Ertrag	Aufwand	Ertrag	Aufwand	Ertrag
Zweistufige Erfolgsrechnung							
3	Betrieblicher AUFWAND	683'844.00		682'185.60		707'294.00	
30	Personalaufwand	273'100.00		278'735.25		302'550.00	
31	Sach- und übriger Betriebsaufwand	291'000.00		276'933.75		277'500.00	
33	Abschreibungen Verwaltungsvermögen	23'244.00		23'244.00		23'244.00	
35	Einlagen in Fonds und Spezialfinanzierungen			-1.80			
36	Transferaufwand	39'000.00		38'500.90		40'500.00	
39	Interne Verrechnungen	57'500.00		64'773.50		63'500.00	
4	Betrieblicher Ertrag ERTRAG		651'300.00		763'032.12		694'650.00
42	Entgelte		259'500.00		320'465.20		280'500.00
43	Verschiedene Erträge		188'000.00		200'964.05		196'000.00
44	Finanzertrag		29'800.00		33'489.02		28'800.00
46	Transferertrag		116'500.00		143'340.35		125'850.00
49	Interne Verrechnungen		57'500.00		64'773.50		63'500.00
	Operatives ERGEBNIS		32'544.00	80'846.52			12'644.00
48	Einlagen in Reserven			80'000.00			
48	Entnahmen aus Reserven		4'000.00		4'000.00		12'500.00
	Ergebnis aus RESERVEVERÄNDERUNGEN		4'000.00	76'000.00			12'500.00
	GESAMTERGEBNIS		28'544.00	4'846.52			144.00

Erläuterungen zur Erfolgsrechnung 2022 und zum Budget 2023

Erfolgsrechnung 2022

Konto 0220.3099.00

Anschaffung Softshelljacken für Hofverwaltungsrat und Forstmitarbeiter.

Konto 8180.3010.00

Die Alpzeit dauerte 14 Wochen.

Konto 8180.3141.00

Mehr Aufwand als geplant aufgrund von Unwettern auf der Alp im Juli und August 2022.

Konto 8180.3144.00

Am Alptag konnte bereits vieles von den geplanten Investitionen in die Solaranlage und in die Warmwassererzeugung erledigt werden und somit sind die Kosten tiefer ausgefallen als geplant.

Konto 8180.3145.00

Schäden nach Unwettern im Juli und August 2022 verursachten Mehraufwand.

Konto 8180.4470.01

Durch die lange Alpzeit sind auch die Einnahmen von den Grasrechten höher.

Konto 8200.3101.01 / 8200.4250.13

Höhere Anschaffungskosten für Saatgut und Pflanzen als geplant. Im Gegenzug sind auch die Erträge aus dem Pflanzenverkauf höher als erwartet.

Konto 8200.3111.00

Budgetüberschreitung aufgrund ungeplanter Anschaffung einer Motorsäge.

Konto 8200.3151.01

Für das Rückefahrzeug mussten neue Pneu im Betrag von rund CHF 3'900.00 angeschafft werden.

Budget 2023

Konto 0120.3000.00

Die Überprüfung der zukünftigen Zusammenarbeit mit dem Forstbetrieb Rüthi-Lienz AG erfordert zusätzliche Sitzungen.

Konto 8200.3010.00

Zusätzliche Lohnkosten infolge befristeter Weiterbeschäftigung des ehemaligen Lernenden bis Sommer 2023.

Konto 8200.3130.01

Ein Mitarbeiter besucht die Rekrutenschule. Dieser Ausfall kann teilweise durch Dritte kompensiert werden.

Konto 8200.3631.02

Die FSC-Zertifizierung muss im 2023 erneuert werden.

BILANZ		Anfangsbestand 01.01.2022	Veränderungen		Endbestand 31.12.2022
			Zuwachs	Abgang	
1	AKTIVEN	1'084'322.87			1'155'533.59
10	Finanzvermögen	947'870.87	94'454.72		1'042'325.59
100	Flüssige Mittel und kurzfristige Geldanlagen	675'010.49	54'616.30		729'626.79
1000.00	Kasse	1'429.45		842.95	586.50
1002.00	Alpha Rheintal Bank, OERK-Konto	192'504.42	86'484.35		278'988.77
1002.10	Raiffeisen, Kreuz-Montlinger Schwamm	17'677.40		91.20	17'586.20
1002.20	Raiffeisen, Kontokorrent	463'399.22		35'060.00	428'339.22
1002.30	St. Galler Kantonalbank, Aktionärskonto	0.00	4'126.10		4'126.10
101	Forderungen	26'009.45		9'319.80	16'689.65
1010.00	Debitoren	24'942.30		8'369.55	16'572.75
1014.00	Verrechnungssteuern	1'067.15		950.25	116.90
104	Aktive Rechnungsabgrenzungen	1'692.50		1'692.50	0.00
1049.00	Rechnungsabgrenzungen	1'692.50		1'692.50	0.00
107	Finanzanlagen	245'158.43	50'850.72		296'009.15
1070	Aktien und Anteilscheine	11'840.00	51'610.00		63'450.00
1070.00	Raiffeisen ob. Rheintal: Anteilscheine	5'000.00			5'000.00
1070.10	Alpha Rheintal Bank: 42 Aktien	6'840.00	17'940.00		24'780.00
1070.30	St. Galler Kantonalbank: 70 Namenaktien	0.00	33'670.00		33'670.00
1071	Verzinsliche Anlagen	233'318.43		759.28	232'559.15
1071.00	Alpha Rheintal Bank: Sparkonto	18'446.60	4.60		18'451.20
1071.10	St. Galler Kantonalbank: Viehversicherung	22'144.16		1'001.80	21'142.36
1071.20	Raiffeisen Ob. Rheintal: Mitgliedersparkonto	150'727.67	237.92		150'965.59
1071.40	Alpha Rheintal Bank: Obl. 0.1% 23.3.23 M	42'000.00			42'000.00
14	Verwaltungsvermögen	136'452.00		23'244.00	136'452.00
140	Sachanlagen	136'452.00		23'244.00	113'208.00
1406	Mobilien / Fahrzeuge Verwaltungsvermögen	136'452.00		23'244.00	113'208.00
1406.00	Bagger	106'752.00		13'344.00	93'408.00
1406.01	Traktor	29'700.00		9'900.00	19'800.00
	Total AKTIVEN	1'084'322.87	142'462.97	71'252.25	1'155'533.59
	Weiteres Verwaltungsvermögen				
	Alp Sämtis 58.579 ha				0.00
	Werkhof, Schutzhütten				0.00
	Holzschnitzelhalle				0.00
	Waldungen 43.08 ha				0.00

BILANZ		Anfangsbestand 01.01.2022	Veränderungen		Endbestand 31.12.2022
			Zuwachs	Abgang	
2	PASSIVEN	1'084'322.87			1'155'533.59
20	Fremdkapital	283'828.01	70'210.72		274'192.21
200	Laufende Verbindlichkeiten	169'706.85		51'139.65	118'567.20
2000	Lauf.Verb.aus Lieferungen u.Leistungen v.Dritten	68'548.00		46'532.35	22'015.65
2000.00	Kreditoren	50'870.60		46'441.15	4'429.45
2000.10	Kreuz-Montlinger Schwamm	17'677.40		91.20	17'586.20
2002	Steuern	4'346.10	2'025.95		6'372.05
2002.00	Mehrwertsteuer	4'346.10	2'025.95		6'372.05
2006	Depotgelder für Sicherstellung des Unterhalts	96'812.75		6'633.25	90'179.50
2006.00	Bepflanzung/Unterhalt A13	96'812.75		6'633.25	90'179.50
204	Passive Rechnungsabgrenzungen	24'863.20	42'505.65		67'368.85
2049.00	Rechnungsabgrenzungen	24'863.20	42'505.65		67'368.85
208	Langfristige Rückstellungen	22'144.16		1'001.80	21'142.36
2084.00	Viehversicherung	22'144.16		1'001.80	21'142.36
209	Verbindlichkeiten ggü. Spezialfinanzierungen im FK	67'113.80			67'113.80
2091.00	Forstreservfonds	25'113.80			25'113.80
2091.10	Mattle'scher Stipendiums fonds	42'000.00			42'000.00
29	Eigenkapital	800'494.86	80'846.52		881'341.38
293	Vorfinanzierungen und zusätzliche Abschreibungen	32'000.00		4'000.00	28'000.00
2931.00	Zusätzliche Abschreibung Bagger	32'000.00		4'000.00	28'000.00
294	Reserven	17'000.00	80'000.00		97'000.00
2940.00	Ausgleichsreserve	17'000.00	80'000.00		97'000.00
299	Bilanzüberschuss /-fehlbetrag	751'494.86	4'846.52		756'341.38
2990.00	Jahresergebnis	15'177.20		10'330.68	4'846.52
2999.00	Kumulierte Ergebnisse der Vorjahre	736'317.66	15'177.20		751'494.86
	Total PASSIVEN	1'084'322.67	127'352.17	56'141.45	1'155'533.59

Anhang der Jahresrechnung 2022 des Allgemeinen Hofes Oberriet

1. Grundsätze der Rechnungslegung einschliesslich der wesentlichen Bilanzierungs- und Bewertungsgrundsätze

Die vorliegende Rechnung wurde in Übereinstimmung mit dem Gemeindegesetz (sGS 151.2) und der Verordnung über den Finanzhaushalt der Gemeinden (sGS 151.53) erstellt. Es werden die allgemeinen Grundlagen und Grundsätze der Rechnungslegung der St.Galler Gemeinden angewendet. Diese können beim Allgemeinen Hof Oberriet bezogen werden.

2. Eigenkapitalnachweis

Der Eigenkapitalnachweis zeigt die Ursachen der Veränderung des Eigenkapitals auf.

Konto	Bezeichnung	Bestand 1.1.	Zunahme	Abnahme	Bestand 31.12.
2931	Zusätzliche Abschreibung Bagger	32'000.00	0.00	4'000.00	28'000.00
2940	Ausgleichsreserve	17'000.00	80'000.00	0.00	97'000.00
2990	Jahresergebnis	15'177.20		10'330.68	4'846.52
2999	kumulierte Ergebnisse der Vorjahre	736'317.66	15'177.20	0.00	751'494.86
29	Total Eigenkapital	800'494.86	80'846.52	0.00	881'341.38

3. Rückstellungsspiegel

Der Rückstellungsspiegel ist eine Aufstellung aller Rückstellungen für Aufwände der Gemeinde.

Der Allgemeine Hof Oberriet hat per 31. Dezember 2022 eine Rückstellung für die Viehversicherung in der Höhe von CHF 21'142.36 bilanziert.

4. Beteiligungsspiegel

Im Beteiligungsspiegel werden wesentliche Beteiligungen aufgeführt. Wesentlich ist eine Beteiligung dann, wenn:

- eine grössere kapitalmässige Beteiligung vorliegt;
- höhere Betriebsbeiträge geleistet werden oder
- die Gemeinde einen massgeblichen Einfluss auf die Steuerung hat.

Der Allgemeine Hof Oberriet verfügt per 31. Dezember 2022 über keine Beteiligungen.

5. Gewährleistungsspiegel

Im Gewährleistungsspiegel werden aufgeführt:

- die Eventualverbindlichkeiten, insbesondere diejenigen, bei denen die Gemeinde zugunsten Dritter eine Verpflichtung eingeht, wie Bürgschaften, Garantieverpflichtungen oder Defizitgarantien;
- weitere Tatbestände mit Eventualcharakter, wenn sie noch nicht als Rückstellungen verbucht wurden.

Der Allgemeine Hof Oberriet verfügt per 31. Dezember 2022 über keine Eventualverbindlichkeiten.

6. Wertschriftenverzeichnis

Wertschriftenverzeichnis per 31. Dezember 2022									
Anzahl	Art	Nummer	Bezeichnung	Anfangsbestand	Zugänge	Abgänge	Wertberichtigung	Kurswert	Buchwert
				01.01.2022	2022	2022	2022	31.12.2022	31.12.2022
				CHF	CHF	CHF	CHF	CHF	CHF
	Sparkonto	1.905.939.06	Alpha Rheintal Bank, Alpha Sparen	18'446.60	4.60	0.00	0.00		18'451.20
	Sparkonto	50 021.944-18	Kantonalbank, Sparkonto	22'144.16		1'001.80	0.00		21'142.36
	Sparkonto		RB Oberes Rheintal, Mitglieder SK	150'727.67	237.92	0.00	0.00		150'965.59
25	Anteilscheine	590.476.900.9	RB Oberes Rheintal	5'000.00	0.00	0.00	0.00	5'000.00	5'000.00
42	Aktien		Alpha Rheintal Bank	6'360.00	18'213.60	0.00	-273.60	24'780.00	24'780.00
70	Aktien		St. Galler Kantonalbank	0.00	30'858.90		2'811.10	33'670.00	33'670.00
1	Obligation	26788183	Alpha Rheintal Bank Oberriet 0.2% / 23.03.2019 - 23.03.2023	42'000.00	42'000.00	42'000.00	0.00	42'000.00	42'000.00
			Total						296'009.15

7. Anlagespiegel

Verwaltungsvermögen

Konto	Anschaffungskosten			Kumulierte Abschreibungen				Buchwert	
	Stand per 01.01.	Zugänge (+) Abgänge (-) Umglieđ. (+/-)	Stand per 31.12.	Stand per 01.01. (-)	Planmässige Abschreibungen (-)	Ausserplanm. Abschreib. / Wertbericht. (-)	Abgänge (+) Umglieđ. (+/-)	Stand per 31.12.	Stand per 31.12.
140 Sachanlagen VV	182'940.30	0.00	182'940.30	-46'488.30	-23'244.00	0.00	0.00	-69'732.30	113'208.00
1406 Mobilien	182'940.30	0.00	182'940.30	-46'488.30	-23'244.00	0.00	0.00	-69'732.30	113'208.00
1406.01 Bagger	133'440.30	0.00	133'440.30	-26'688.30	-13'344.00	0.00	0.00	-40'032.30	93'408.00
1406.02 Traktor	49'500.00	0.00	49'500.00	-19'800.00	-9'900.00	0.00	0.00	-29'700.00	19'800.00
14 Total	182'940.30	0.00	182'940.30	-46'488.30	-23'244.00	0.00	0.00	-69'732.30	113'208.00

Der im Jahr 2020 angeschaffte Bagger wird innerhalb von zehn Jahren abgeschrieben, der Traktor (Anschaffungsjahr ebenfalls 2020) innerhalb von fünf Jahren.

8. Zusätzliche Angaben

Ausweis Behördenlöhne

Gemäss Artikel 123b GG hat der Rat die Bürgerschaft erstmals ab 01.01.2022 über die Besoldung der Behördenmitglieder des vergangenen Jahres zu informieren.

Behörde	Name	Funktion	Pensum in Prozent	Bruttoentschädigung für Behördentätigkeit	Spesenvergütung für Behördentätigkeit	zus. Entschädigung	total jährliche Entschädigung
Rat	Herrsche Harald	Präsident		4'885	2'152		7'037
Rat	Hugo Langenegger	Mitglied		800			800
Rat	Philipp Kluser	Mitglied		720			720
Rat	Andreas Kobler	Mitglied		800			800
Rat	Andreas Popp	Mitglied		800			800
GPK	Anita Heeb	Präsident		80			80
GPK	Daniel Benz	Mitglied		80			80
GPK	Thomas Frei	Mitglied		80			80
GPK	Christian Jansen	Mitglied		80			80
GPK	Roman Zäch	Mitglied		130			130
Rat				8'005	2'152	0	10'157
GPK				450	0	0	450

Liegenschaftsverzeichnis per 31. Dezember 2022

<u>Parzelle-Nr.</u>	<u>Lage</u>	<u>Art</u>	<u>Schätzung</u>	<u>m2</u>	<u>Ertragswert</u>	<u>Verkehrswert</u>	<u>Buchwert</u>
2741	Mettlen	Werkhof	13.01.2022	5'700		603'000	0
2742	Mettlen	Strasse		1'381			
2744	Mettlen	Wiesland	06.05.2021	2'553		178'000	
4374	Langstuck	Schutzhütte	05.11.2020			7'000	
71	Langstuck	Hofwald	31.03.2011	38'040	7'100		
234	Stauden	Wald, Wiese	21.04.2021	39'646	9'800		
262	Oberriet-Eggerst.	Strasse		2'087			
322	Zünner	Wiese, Wald	31.03.2011	599	100		
333	Zünner	Wiese, Strasse	21.04.2021	3'083	400		
407	Semelenberg	Wald, Weg	31.03.2011	40'647	7'300		
1109	Kienberg	Wald, Wege, Wiese, Bach	21.04.2021	211'733	36'800		
1120	Wattwald	Wald	31.03.2011	20'813	3'700		
1121	Wattwald- Langstuckwald	Strasse		5'102			
1124	Wattwald	Wald, Strasse u. Graben	31.03.2011	38'849	7'000		
1142	Kurzstuck- Langstuckwald	Strasse		3'531			
1147	Langstuck	Strasse		4'100			
4376	Langstuck	Wald	27.05.2010	36'546	6'200		
1156	Watt	Wiese, Wege u. Bach	21.04.2021	304		300	
1168	Galgenbach	Strasse		653			
4378	Oberriet-Eggerst.	Strasse		4'266			
4379	Oberriet-Eggerst.	Strasse		7'767			
4404	Steigle	Wald, Wiese	21.04.2021	1'713	100		
4019	Hub	Acker, Wiese	24.01.2022	569	100		
311110	Eggerstanden	Harderwald	19.09.2011	3709	5000		
311800	Alp Sämtis	Alpwiesen und Wald	08.08.2013	585'778		840'000	0
		Alphütte hinteres Recht					
		Alpstall hinteres Recht					
		Oberer Alpstall hinteres Recht					
		Schweinestall hinteres Recht					
		Alphütte vorderes Recht					
		Alpstall vorderes Recht					
		Kleiner Alpstall vorderes Recht					
		Schweinestall vorderes Recht					
	Zwischentotal			1'059'169	83'600	1'628'300	0
	Total amtlicher Ertragswert/Verkehrswert					1'711'900	

Prüfungs- und Genehmigungsvermerke

Die vorstehende Rechnung wurde abgelegt per 31. Dezember 2022.

Die Kassierin: Nicole Gächter

Die Jahresrechnung 2022 sowie das Budget 2023 wurden vom Hofverwaltungsrat gutgeheissen.

Oberriet, 09. Februar 2023

Der Präsident: Harald Herrsche

Die Aktuarin: Nicole Gächter

Durch die Geschäftsprüfungskommission geprüft und für richtig befunden:

Oberriet, 13. Februar 2023

Die Revisoren: Daniel Benz

Thomas Frei

Anita Heeb

Christian Jansen

Roman Zäch

Genehmigt durch die Bürgerschaft des Allgemeinen Hofes am 31. März 2023.

Der Versammlungsleiter:

Die Protokollführerin:

Bericht der Geschäftsprüfungskommission zur Jahresrechnung 2022

An die Hofbürgerversammlung des Allgemeinen Hofes Oberriet

Als Geschäftsprüfungskommission haben wir die Jahresrechnung des Allgemeinen Hofes Oberriet, bestehend aus Berichterstattung, Bilanz, Erfolgsrechnung und Anhang sowie die Amtsführung für das am 31. Dezember 2022 abgeschlossene Rechnungsjahr und das Budget 2023 geprüft.

Verantwortung des Hofverwaltungsrates

Der Hofverwaltungsrat ist für die Aufstellung der Jahresrechnung und des Budgets und die Amtsführung in Übereinstimmung mit den kantonalen und kommunalen gesetzlichen Vorschriften verantwortlich. Diese Verantwortung beinhaltet die Ausgestaltung, Implementierung und Aufrechterhaltung eines internen Kontrollsystems mit Bezug auf die Aufstellung der Jahresrechnung, die frei von wesentlichen falschen Angaben als Folge von Verstössen oder Irrtümern ist. Darüber hinaus ist der Hofverwaltungsrat für die Anwendung sachgemässer Rechnungslegungsmethoden sowie die Vornahme angemessener Schätzungen verantwortlich.

Verantwortung der Geschäftsprüfungskommission

Unsere Verantwortung ist es, aufgrund unserer Prüfung ein Prüfungsurteil über die Jahresrechnung und das Budget sowie die Amtsführung abzugeben. Wir haben unsere Prüfung in Übereinstimmung mit den gesetzlichen Vorschriften vorgenommen. Die Prüfung haben wir so zu planen und durchzuführen, dass wir hinreichende Sicherheit gewinnen, ob die Jahresrechnung frei von wesentlichen falschen Angaben ist. Eine Prüfung beinhaltet die Durchführung von Prüfungshandlungen zur Erlangung von Prüfungsnachweisen für die in der Jahresrechnung enthaltenen Wertansätze und sonstigen Angaben. Die Auswahl der Prüfungshandlungen liegt im pflichtgemässen Ermessen des Prüfers. Dies schliesst eine Beurteilung der Risiken wesentlicher falscher Angaben in der Jahresrechnung als Folge von Verstössen oder Irrtümern ein. Bei der Beurteilung dieser Risiken berücksichtigt der Prüfer das interne Kontrollsystem, soweit es für die Aufstellung der Jahresrechnung von Bedeutung ist, um die den Umständen entsprechenden Prüfungshandlungen festzulegen, nicht aber um ein Prüfungsurteil über die Wirksamkeit des internen Kontrollsystems abzugeben. Die Prüfung umfasst zudem die Beurteilung der Angemessenheit der angewandten Rechnungslegungsmethoden, der Plausibilität der vorgenommenen Schätzungen sowie eine Würdigung der Gesamtdarstellung der Jahresrechnung. Wir sind der Auffassung, dass die von uns erlangten Prüfungsnachweise eine ausreichende und angemessene Grundlage für unser Prüfungsurteil bilden.

Prüfungsurteil

Nach unserer Beurteilung entsprechen die Jahresrechnung und die Amtsführung für das am 31. Dezember 2022 abgeschlossene Rechnungsjahr sowie das Budget 2023 den kantonalen und kommunalen gesetzlichen Vorschriften.

Berichterstattung aufgrund weiterer gesetzlicher Vorschriften

Wir bestätigen, dass wir die Anforderungen an die Befähigung gemäss Art. 56 GG erfüllen und keine mit unserer Unabhängigkeit nicht vereinbare Sachverhalte vorliegen.

Aufgrund unserer Prüfungstätigkeit stellen wir folgende Anträge:

1. Die Jahresrechnung 2022 des Allgemeinen Hofes Oberriet sei zu genehmigen
2. Der Antrag des Rates über das Budget für das Rechnungsjahr 2023 sei zu genehmigen

Oberriet, 13. Februar 2023

Die Geschäftsprüfungskommission

Daniel Benz

Thomas Frei

Anita Heeb

Christian Jansen

Roman Zäch

Konstituierung in der Amtsdauer 2021 - 2024

Verwaltungsrat

Präsident
Harald Herrsche
Tännelstrasse 5
9462 Montlingen

Tel. 079 677 57 18
harald.herrsche@bluewin.ch

Vize-Präsident
Hugo Langenegger
Kirchdorfstrasse 8
9451 Kriessern

Tel. 071 755 38 28
langeneggerhugo@gmx.ch

Verwaltungsrat
Andreas Kobler
Hard 72
9463 Oberriet

Tel. 071 760 05 77
ak@koblerenergie.ch

Verwaltungsrat
Philipp Kluser
Felbenmaadweg 6
9463 Oberriet

Tel. 071 766 20 60
info@kluser-oberriet.ch

Verwaltungsrat
Andreas Popp
Staatsstrasse 109
9463 Oberriet

Tel. 071 760 07 25
praesidium@og-oberriet.ch

Revierförster
Robert Kobler
Neudorfstrasse 35
9463 Oberriet

Tel. 058 229 16 10
robert.kobler@sg.ch

Aktuarin/Kassierin
Nicole Gächter
Grubachstrasse 4a
9463 Oberriet

Tel. 071 761 06 08
nicolegaechter@hotmail.ch

Alpmeister
Daniel Langenegger
Rebsteinerstrasse 16a
9451 Kriessern

Tel. 071 755 25 14
edla@bluewin.ch

Geschäftsprüfungskommission

Daniel Benz
Hilpertstrasse 5
9463 Eichenwies

Christian Jansen
Industriestrasse 33
9463 Oberriet

Thomas Frei
Langgasse 11
9451 Kriessern

Roman Zäch
Guetstrasse 9
9463 Oberriet

Anita Heeb
Bahnhofstrasse 9
9463 Oberriet



Das Reglement über das Mattle'sche Stipendium wurde vom Hofverwaltungsrat im 2022 überarbeitet und ist vom 17. März 2023 bis 15. April 2023 dem fakultativen Referendum unterstellt.

Reglement über das Mattle'sche Stipendium des Allgemeinen Hofes Oberriet

Zweck	<p>Artikel 1 Der Allgemeine Hof Oberriet unterhält das Mattle'sche Stipendium. Die Stiftung wurde im Jahre 1683 von Jakob Mattle mit 1'300 Gulden errichtet. Die Stiftungs-urkunde befindet sich im Stiftsarchiv St. Gallen. Nach dem Willen des Stifters soll das Kapital erhalten bleiben. Das Mattle'sche Stipendium bezweckt die Förderung der beruflichen Erstausbildung (max. bis zum Ende des 24. Lebensjahres) von in der Politischen Gemeinde Oberriet wohnhaften Hofbürgerinnen und Hofbürgern durch Ausrichtung von Stipendien. Stipendien sind Geldleistungen, welche nicht zurückbezahlt werden müssen.</p>
Fondsmittel	<p>Artikel 2 Das Mattle'sche Stipendium wird geäufnet durch:</p> <ul style="list-style-type: none">- Zuwendungen, Schenkungen, Legate usw.- Einlagen aus der Erfolgsrechnung des Allgemeinen Hofes Oberriet- Zinserträgen
Verfahren	<p>Artikel 3 Gesuche sind dem Hofverwaltungsrat schriftlich bis Ende Mai samt Beilage des Lehrvertrages oder einer Bestätigung / Immatrikulation der betreffenden Schule einzureichen.</p>
Zuständig-keit	<p>Artikel 4 Der Hofverwaltungsrat entscheidet abschliessend über die Gesuche. Er bestimmt die Höhe der Stipendien im Rahmen des Budgets. Der Hofverwaltungsrat beschliesst die Stipendien jeweils für ein Jahr. Es ist für jedes weitere Kalenderjahr ein neues Gesuch einzureichen.</p>
Verwaltung	<p>Artikel 5 Der Mattle'sche Stipendienfonds wird als Sondervermögen in der Jahresrechnung des Allgemeinen Hofes Oberriet geführt.</p>
Aufhebung bisherigen Rechts	<p>Artikel 6 Das Reglement über das Mattle'sche Stipendium vom 29. Juni 2005 wird aufgehoben.</p>
Vollzugsbeginn	<p>Artikel 7 Das vorliegende Reglement untersteht dem fakultativen Referendum. Vom Hofverwaltungsrat erlassen am 12. Dezember 2022. Dem fakultativen Referendum unterstellt vom 17. März 2023 bis 15. April 2023.</p>

ALLGEMEINER HOF OBERRIET

Harald Herrsche, Präsident

Nicole Gächter, Aktuarin

